



SISTEMA NAZIONALE
DI VALUTAZIONE

Rapporto di Autovalutazione

Triennio di riferimento 2022-25

NAPMUF500A: GIOVANNI VERGA (liceo delle scienze umane -
opz. economico sociale)

Scuole associate al codice principale:

NARFRT500R: GIOVANNI VERGA (servizi per la sanità e l'assistenza
sociale)

NARHZ8500V: GIOVANNI VERGA

NATF55500V: GIOVANNI VERGA (ind. elettronica ed elettrotecnica - art.
elettronica)

NATF6G5004: GIOVANNI VERGA (ind. informatica e telecomunicazioni -
art. Informatica)

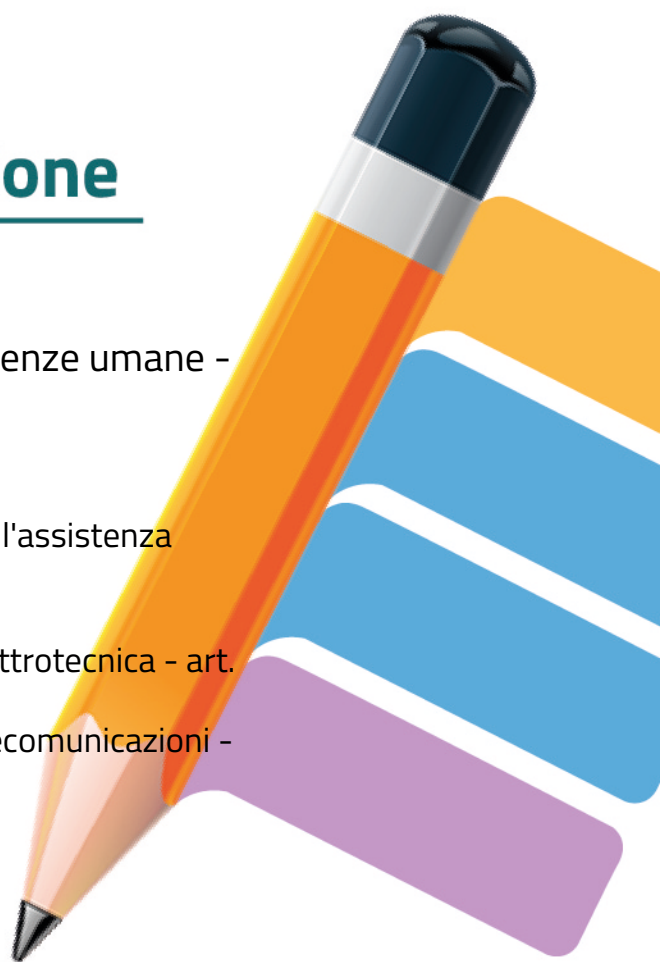

Ministero dell'Istruzione



Esiti

pag 2	Risultati scolastici
pag 3	Risultati nelle prove standardizzate nazionali
pag 4	Competenze chiave europee
pag 5	Risultati a distanza



Processi - pratiche educative e didattiche

pag 6	Curricolo, progettazione e valutazione
pag 7	Ambiente di apprendimento
pag 8	Inclusione e differenziazione
pag 9	Continuità e orientamento



Processi - pratiche gestionali e organizzative

pag 10	Orientamento strategico e organizzazione della scuola
pag 11	Sviluppo e valorizzazione delle risorse umane
pag 12	Integrazione con il territorio e rapporti con le famiglie



Individuazione delle priorità

pag 13	Priorità e Traguardi orientati agli Esiti degli studenti
--------	--



Risultati scolastici

Autovalutazione



Criterio di qualità

Gli studenti della scuola portano avanti regolarmente il loro percorso di studi, lo concludono e conseguono risultati soddisfacenti agli esami finali.



Descrizione del livello

La percentuale di studenti ammessi all'anno successivo è superiore ai riferimenti nazionali per la maggior parte degli anni di corso, sedi o indirizzi di scuola.

La percentuale di abbandoni è inferiore ai riferimenti nazionali per la maggior parte degli anni di corso, sedi o indirizzi di scuola.

La percentuale di studenti trasferiti in uscita è in linea con i riferimenti nazionali per la maggior parte degli anni di corso, sedi o indirizzi di scuola.

(scuole II ciclo) La percentuale di studenti sospesi in giudizio per debiti scolastici è inferiore ai riferimenti nazionali per la maggior parte degli anni di corso, sedi o indirizzi di scuola.

La percentuale di studenti collocati nelle fasce di voto più basse all'Esame di Stato (6-7 nel I ciclo; 60-70 nel II ciclo) è inferiore ai riferimenti nazionali.

La percentuale di studenti collocati nelle fasce di voto più alte all'Esame di Stato (8-10 nel I ciclo; 81-100 e lode nel II ciclo) è in linea con il riferimento nazionale.



Risultati nelle prove standardizzate nazionali

Autovalutazione



Criterio di qualità

Gli studenti della scuola raggiungono livelli di apprendimento soddisfacenti nelle prove standardizzate nazionali in relazione ai livelli di partenza e alle caratteristiche del contesto.



Descrizione del livello

Il punteggio degli studenti della scuola nelle prove INVALSI è superiore a quello delle scuole con background socio economico e culturale (ESCS) simile nella maggior parte delle situazioni. La percentuale di studenti collocata nel livello più basso è inferiore alla percentuale regionale nella maggior parte delle situazioni. La percentuale di studenti collocati nel livello più alto è superiore alla percentuale regionale nella maggior parte delle situazioni. La variabilità tra le classi è inferiore ai riferimenti nella maggior parte delle situazioni. L'effetto sugli apprendimenti attribuibile alla scuola è pari alla media regionale e i punteggi osservati sono superiori a quelli medi regionali, oppure l'effetto della scuola è leggermente positivo e i punteggi osservati sono intorno alla media regionale nella maggior parte delle situazioni.



Competenze chiave europee

Punti di forza

L'ISTITUTO G. VERGA è UN ISTITUTO PROFESSIONALE, TECNICO CHE OFFRE NUMEROSI SBOCCHI LAVORATIVI

Punti di debolezza

L'ISTITUTO G. VERGA è UN ISTITUTO PROFESSIONALE, TECNICO CHE OFFRE NUMEROSI SBOCCHI LAVORATIVI

Autovalutazione

Situazione della scuola



Criterio di qualità

Gli studenti della scuola acquisiscono livelli adeguati nelle competenze chiave europee.



Descrizione del livello

La maggior parte degli studenti della scuola raggiunge livelli adeguati in relazione alle competenze chiave europee, così come osservate dai docenti in classe. La scuola considera tutte le competenze chiave europee nel suo curriculum, dando particolare attenzione all'osservazione e alla verifica di quelle trasversali.



Risultati a distanza

Autovalutazione



Criterio di qualità

Gli studenti in uscita dalla scuola raggiungono risultati adeguati nei percorsi di studio successivi, proseguono gli studi universitari o si inseriscono nel mondo del lavoro.



Descrizione del livello

I risultati degli studenti nel successivo percorso di studio o di lavoro sono soddisfacenti.

(scuole I ciclo) Nel passaggio dalla scuola primaria alla secondaria la maggior parte degli studenti non presenta difficoltà nello studio.

La maggior parte delle classi della primaria e/o della secondaria di I grado dopo due/tre anni ottiene risultati nelle prove INVALSI superiori a quelli medi regionali.

(scuole II ciclo) La maggior parte delle classi del secondo anno di scuola secondaria di II grado dopo tre anni ottiene risultati nelle prove INVALSI superiori a quelli medi regionali.

La percentuale di diplomati che prosegue gli studi o che è inserita nel mondo del lavoro è superiore alla percentuale media regionale.

La percentuale di studenti diplomati della scuola che hanno conseguito più della metà dei Crediti Formativi Universitari (CFU) previsti al primo e al secondo anno è superiore ai riferimenti nella maggior parte delle situazioni.



Curricolo, progettazione e valutazione

Autovalutazione

Situazione della scuola



Criterio di qualità

La scuola propone un curricolo rispondente agli obiettivi e ai traguardi di apprendimento degli studenti e aderente alle esigenze del territorio, progetta attività didattiche coerenti con il curricolo e valuta gli studenti utilizzando criteri e strumenti condivisi.



Descrizione del livello

La scuola ha elaborato un proprio curricolo a partire dai documenti ministeriali di riferimento. Sono stati definiti i profili di competenze per le varie discipline e anni di corso. Il curricolo risponde alle esigenze del territorio. Le attività di ampliamento dell'offerta formativa sono inserite nel progetto educativo di scuola e gli obiettivi e le abilità/competenze da raggiungere sono definiti in modo chiaro. Nella scuola sono presenti referenti e/o gruppi di lavoro sulla progettazione didattica e/o la valutazione degli studenti e dipartimenti disciplinari.

La progettazione didattica viene effettuata in modo condiviso per ambiti disciplinari e trasversalmente. I docenti utilizzano modelli comuni per la progettazione delle unità di apprendimento.

I docenti fanno riferimento a criteri di valutazione comuni, condividono e utilizzano alcuni strumenti per la valutazione degli studenti e talvolta si incontrano per riflettere sui risultati della valutazione. La scuola realizza regolarmente interventi specifici a seguito della valutazione degli studenti.

(scuole II ciclo) La scuola ha definito le competenze attese per gli studenti a conclusione dei percorsi per le competenze trasversali e l'orientamento e i relativi criteri di valutazione.



Ambiente di apprendimento

Autovalutazione

Situazione della scuola



Criterio di qualità

La scuola crea le condizioni organizzative, metodologiche e relazionali adeguate per l'apprendimento degli studenti.



Descrizione del livello

L'organizzazione di spazi e tempi risponde alle esigenze di apprendimento degli studenti. Gli spazi laboratoriali, le dotazioni tecnologiche e la biblioteca sono usati dalla maggior parte delle classi. A scuola ci sono momenti di confronto tra docenti sulle metodologie didattiche e si utilizzano metodologie diversificate nelle classi. Gli studenti lavorano in gruppi, utilizzano le nuove tecnologie, realizzano ricerche o progetti.

Le regole di comportamento sono definite e condivise nelle classi. Le relazioni tra studenti e tra studenti e docenti sono positive. I conflitti con gli studenti sono gestiti con modalità adeguate.



Inclusione e differenziazione

Autovalutazione

Situazione della scuola



Criterio di qualità

La scuola cura l'inclusione degli studenti con bisogni educativi speciali, adotta strategie per promuovere il rispetto e la valorizzazione delle diversità, adegua l'insegnamento ai bisogni formativi di ciascuno studente e realizza percorsi di recupero e di potenziamento.



Descrizione del livello

Le attività realizzate dalla scuola per gli studenti con bisogni educativi speciali sono adeguate. In generale le attività didattiche sono di buona qualità. Gli obiettivi educativi sono definiti e sono presenti modalità di verifica degli esiti. La scuola promuove il rispetto delle differenze e della diversità culturale.

La differenziazione dei percorsi didattici in funzione dei bisogni educativi dei singoli studenti è ben strutturata a livello di scuola. Gli interventi individualizzati nel lavoro d'aula sono piuttosto diffusi.

(scuole II ciclo) La scuola realizza percorsi per le competenze trasversali e per l'orientamento (PCTO) specifici per la maggior parte degli studenti con bisogni educativi speciali.



Continuità e orientamento

Autovalutazione

Situazione della scuola



Criterio di qualità

La scuola garantisce la continuità e l'orientamento personale, scolastico e professionale degli studenti. Nelle scuole del secondo ciclo, la scuola garantisce anche la realizzazione di adeguati percorsi per le competenze trasversali e per l'orientamento degli studenti.



Descrizione del livello

Le attività di continuità sono organizzate in modo adeguato. La collaborazione tra i docenti di ordini di scuola diversi è consolidata. La scuola realizza diverse attività finalizzate ad accompagnare gli studenti nel passaggio da un ordine di scuola all'altro. Le attività di orientamento sono ben strutturate e coinvolgono le famiglie.

La scuola realizza percorsi finalizzati alla conoscenza di sé e delle proprie attitudini. Gli studenti dell'ultimo anno e le famiglie, oltre a partecipare alle presentazioni delle diverse scuole/indirizzi di studio universitario, sono coinvolti in attività organizzate all'esterno (scuole, centri di formazione, università). La scuola realizza attività di orientamento alle realtà produttive e professionali del territorio. La scuola monitora i risultati delle proprie azioni di orientamento. La maggior parte degli studenti in uscita segue il consiglio orientativo.

(scuole II ciclo) La scuola ha stipulato convenzioni con un variegato partenariato di imprese e associazioni del territorio. La scuola ha integrato nella propria offerta formativa i percorsi per le competenze trasversali e per l'orientamento. I percorsi rispondono alle esigenze formative degli studenti e del territorio. Le attività dei percorsi vengono monitorate.



Orientamento strategico e organizzazione della scuola

Autovalutazione



Criterio di qualità

La scuola monitora in modo sistematico e periodico le attività che svolge, individua ruoli di responsabilità e compiti per il personale in modo funzionale all'organizzazione e utilizza le risorse economiche in modo adeguato per il perseguimento delle proprie finalità.



Descrizione del livello

La scuola ha definito nel Piano triennale dell'offerta formativa la propria visione strategica e l'ha condivisa con la comunità scolastica, con le famiglie e il territorio.

La scuola attua periodicamente il monitoraggio della maggior parte delle attività da monitorare. Responsabilità e compiti delle diverse componenti scolastiche sono individuati chiaramente e sono funzionali all'organizzazione delle attività.

La maggior parte delle spese definite nel Programma annuale è coerente con le scelte indicate nel Piano triennale dell'offerta formativa. La maggior parte delle risorse economiche destinate ai progetti è investita in modo adeguato.



Sviluppo e valorizzazione delle risorse umane

Autovalutazione

Situazione della scuola



Criterio di qualità

La scuola valorizza le risorse professionali, promuove percorsi formativi di qualità e incentiva la collaborazione tra docenti.



Descrizione del livello

La scuola raccoglie le esigenze formative del personale scolastico in modo formale, durante appositi incontri, oppure tramite uno strumento strutturato.

Le attività di formazione che la scuola ha previsto per i docenti e per il personale ATA e/o la percentuale di personale della scuola coinvolto sono in linea con i riferimenti.

La scuola realizza iniziative formative di buona qualità e che rispondono ai bisogni formativi del personale. Le modalità adottate dalla scuola per valorizzare il personale sono chiare e la maggior parte degli incarichi è assegnata sulla base delle competenze possedute. Nella scuola sono presenti gruppi di lavoro composti da docenti, che producono materiali o esiti di buona qualità. La maggior parte dei docenti condivide materiali didattici di vario tipo.



Integrazione con il territorio e rapporti con le famiglie

Autovalutazione

Situazione della scuola



Criterio di qualità

La scuola si propone come partner strategico di reti territoriali e vi partecipa attivamente, si coordina con i diversi soggetti che hanno responsabilità per le politiche dell'istruzione nel territorio e coinvolge le famiglie nella vita scolastica e nella proposta formativa.



Descrizione del livello

La scuola partecipa a reti e ha collaborazioni con soggetti esterni. Le collaborazioni attivate sono integrate in modo adeguato con l'offerta formativa. La scuola partecipa a momenti di confronto con i soggetti presenti nel territorio per la promozione delle politiche formative.

Si realizzano iniziative rivolte ai genitori e momenti di confronto con i genitori sull'offerta formativa. Le modalità di coinvolgimento dei genitori sono adeguate. La partecipazione dei genitori alle attività proposte dalla scuola è in linea con i riferimenti.



Risultati scolastici

PRIORITÀ

Gli studenti della scuola raggiungono livelli di apprendimento soddisfacenti nelle prove standardizzate nazionali in relazione ai livelli di partenza e alle caratteristiche del contesto.

TRAGUARDO

Gli studenti della scuola acquisiscono livelli adeguati nelle competenze chiave europee.



Obiettivi di processo collegati alla priorità e al traguardo

- 1. Curricolo, progettazione e valutazione**
Migliorare le garanzie di successo per tutti gli studenti e ottimizzare le strategie di apprendimento per gli alunni demotivati e a rischio dispersione con percorsi didattici personalizzati
- 2. Ambiente di apprendimento**
Aumentare la versatilità e la capacità di resilienza degli studenti dialogando e facendo capire loro cos'è la capacità di adattamento in relazione alle sfide che la vita può presentare.
- 3. Inclusione e differenziazione**
Collegare all'ambiente di apprendimento l'accettazione delle diversità etniche, culturali e religiose con azioni molto incisive.
- 4. Continuità e orientamento**
Insistere con gli studenti nel colloquiare e nel presentare loro i vari scenari che la vita può riservare per il futuro e abituarli a scegliere con bilanci ragionati. Rafforzare le azioni delle commissioni individuate nel PTOF, e renderle più efficaci e chiare.
- 5. Orientamento strategico e organizzazione della scuola**
Stretta osservazione del PTOF come il rispetto delle regole, la costruzione dei curricoli, la rispondenza alle attese
- 6. Sviluppo e valorizzazione delle risorse umane**
Potenziare la richiesta dei docenti per corsi di formazione e aggiornamento.
- 7. Integrazione con il territorio e rapporti con le famiglie**
Incentivare azioni di incontro e partecipazione delle famiglie alle attività scolastiche. Favorire il contatto con le altre scuole del territorio.





Risultati nelle prove standardizzate nazionali

PRIORITÀ

Dominare l'ortografia, la morfologia, la sintassi e il lessico per più scopi comunicativi. Interpretazione di grafici e tabelle, analisi di problemi di logica. Aumentare, nella lingua inglese, la capacità di lettura ed, essenzialmente, l'abilità nell'ascoltare, ovviamente comprendendo quanto letto e ascoltato.

TRAGUARDO

Recupero di nozioni per comunicare non acquisite nella scuola secondaria di 1° grado e sviluppo di capacità per analisi e soluzione di problemi di logica. Le prime due aree competenziali sono indicate per le classi seconde e per le classi quinte. La comprensione nella lingua, sia scritta che parlata, è essenziale per le classi quinte.



Obiettivi di processo collegati alla priorità e al traguardo

1. **Curricolo, progettazione e valutazione**
Migliorare le garanzie di successo per tutti gli studenti e ottimizzare le strategie di apprendimento per gli alunni demotivati e a rischio dispersione con percorsi didattici personalizzati
2. **Ambiente di apprendimento**
Aumentare la versatilità e la capacità di resilienza degli studenti dialogando e facendo capire loro cos'è la capacità di adattamento in relazione alle sfide che la vita può presentare.
3. **Inclusione e differenziazione**
Collegare all'ambiente di apprendimento l'accettazione delle diversità etniche, culturali e religiose con azioni molto incisive.
4. **Continuità e orientamento**
Insistere con gli studenti nel colloquiare e nel presentare loro i vari scenari che la vita può riservare per il futuro e abituarli a scegliere con bilanci ragionati. Rafforzare le azioni delle commissioni individuate nel PTOF, e renderle più efficaci e chiare.
5. **Orientamento strategico e organizzazione della scuola**
Stretta osservazione del PTOF come il rispetto delle regole, la costruzione dei curricoli, la rispondenza alle attese
6. **Sviluppo e valorizzazione delle risorse umane**
Potenziare la richiesta dei docenti per corsi di formazione e aggiornamento.
7. **Integrazione con il territorio e rapporti con le famiglie**
Incentivare azioni di incontro e partecipazione delle famiglie alle attività scolastiche. Favorire il contatto con le altre scuole del territorio.





Competenze chiave europee

PRIORITÀ

Migliorare lo sviluppo di un sistema di monitoraggio post-diploma, a campione, per tutti gli studenti che acquisiscono il titolo di studio, con qualsiasi voto riportato. La durata del monitoraggio deve essere triennale. Per l'ultimo anno scolastico è stato sottoposto un questionario, per via telefonica, al 32% dei diplomati dell'ultimo triennio.

TRAGUARDO

Orientare le scelte degli studenti, nella prospettiva delle capacità di assorbimento del mondo del lavoro e del prosieguo degli studi, e dell'Istituto per l'attivazione o il congelamento di certi indirizzi. L'ultimo sondaggio ha fornito questi risultati: 31% sfrutta il diploma per lavorare 26% lavora comunque 13% disoccupato 30% evasivo



Obiettivi di processo collegati alla priorità e al traguardo

- 1. Curricolo, progettazione e valutazione**
Migliorare le garanzie di successo per tutti gli studenti e ottimizzare le strategie di apprendimento per gli alunni demotivati e a rischio dispersione con percorsi didattici personalizzati
- 2. Ambiente di apprendimento**
Aumentare la versatilità e la capacità di resilienza degli studenti dialogando e facendo capire loro cos'è la capacità di adattamento in relazione alle sfide che la vita può presentare.
- 3. Inclusione e differenziazione**
Collegare all'ambiente di apprendimento l'accettazione delle diversità etniche, culturali e religiose con azioni molto incisive.
- 4. Continuità e orientamento**
Insistere con gli studenti nel colloquiare e nel presentare loro i vari scenari che la vita può riservare per il futuro e abituarli a scegliere con bilanci ragionati. Rafforzare le azioni delle commissioni individuate nel PTOF, e renderle più efficaci e chiare.
- 5. Orientamento strategico e organizzazione della scuola**
Stretta osservazione del PTOF come il rispetto delle regole, la costruzione dei curricula, la rispondenza alle attese
- 6. Sviluppo e valorizzazione delle risorse umane**
Potenziare la richiesta dei docenti per corsi di formazione e aggiornamento.
- 7. Integrazione con il territorio e rapporti con le famiglie**
Incentivare azioni di incontro e partecipazione delle famiglie alle attività scolastiche. Favorire il contatto con le altre scuole del territorio.







Risultati a distanza

PRIORITÀ

Migliorare lo sviluppo di un sistema di monitoraggio post-diploma, a campione, per tutti gli studenti che acquisiscono il titolo di studio, con qualsiasi voto riportato. La durata del monitoraggio deve essere triennale. Per l'ultimo anno scolastico è stato sottoposto un questionario, per via telefonica, al 32% dei diplomati dell'ultimo triennio.

TRAGUARDO

Orientare le scelte degli studenti, nella prospettiva delle capacità di assorbimento del mondo del lavoro e del prosieguo degli studi, e dell'Istituto per l'attivazione o il congelamento di certi indirizzi. L'ultimo sondaggio ha fornito questi risultati: 31% sfrutta il diploma per lavorare 26% lavora comunque 13% disoccupato 30% evasivo



Obiettivi di processo collegati alla priorità e al traguardo

1. **Curricolo, progettazione e valutazione**
Migliorare le garanzie di successo per tutti gli studenti e ottimizzare le strategie di apprendimento per gli alunni demotivati e a rischio dispersione con percorsi didattici personalizzati
2. **Ambiente di apprendimento**
Aumentare la versatilità e la capacità di resilienza degli studenti dialogando e facendo capire loro cos'è la capacità di adattamento in relazione alle sfide che la vita può presentare.
3. **Inclusione e differenziazione**
Collegare all'ambiente di apprendimento l'accettazione delle diversità etniche, culturali e religiose con azioni molto incisive.
4. **Continuità e orientamento**
Insistere con gli studenti nel colloquiare e nel presentare loro i vari scenari che la vita può riservare per il futuro e abituarli a scegliere con bilanci ragionati. Rafforzare le azioni delle commissioni individuate nel PTOF, e renderle più efficaci e chiare.
5. **Orientamento strategico e organizzazione della scuola**
Stretta osservazione del PTOF come il rispetto delle regole, la costruzione dei curricula, la rispondenza alle attese
6. **Sviluppo e valorizzazione delle risorse umane**
Potenziare la richiesta dei docenti per corsi di formazione e aggiornamento.
7. **Integrazione con il territorio e rapporti con le famiglie**
Incentivare azioni di incontro e partecipazione delle famiglie alle attività scolastiche. Favorire il contatto con le altre scuole del territorio.





Motivazione della scelta della priorità sulla base dei risultati dell'autovalutazione

Gli studenti della scuola portano avanti regolarmente il loro percorso di studi, lo concludono e conseguono risultati soddisfacenti agli esami finali.