



SISTEMA NAZIONALE
DI VALUTAZIONE

Rapporto di Autovalutazione

Triennio di riferimento 2022-25
CSIS081003: IIS "L. DELLA VALLE" COSENZA

Scuole associate al codice principale:
CSPM08101E: LICEO STATALE "L. DELLA VALLE" COSENZA
CSSL08101A: LICEO ARTISTICO COSENZA

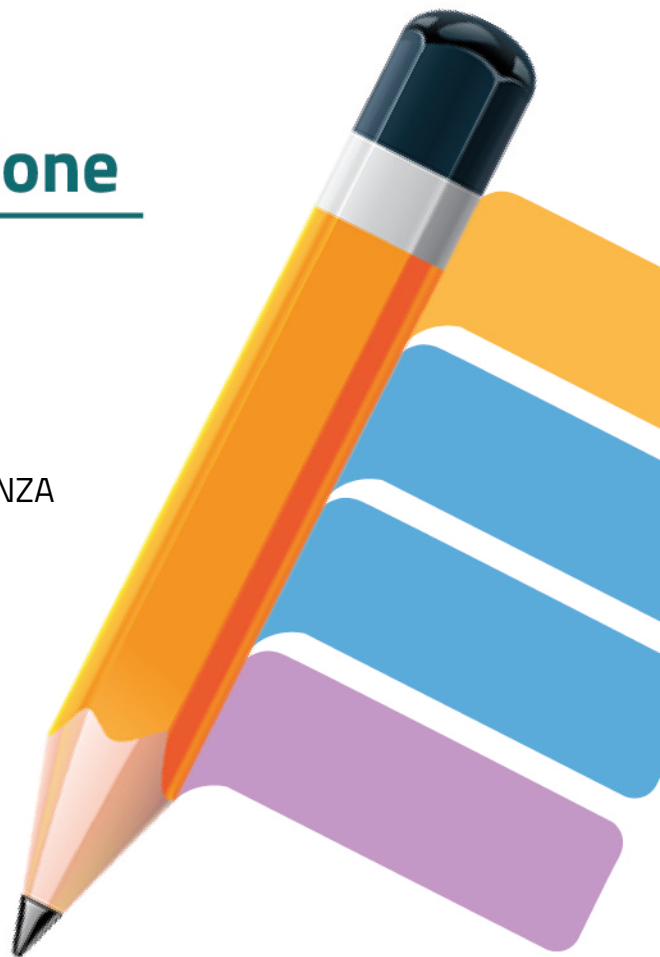

Ministero dell'Istruzione



Esiti

pag 2	Risultati scolastici
pag 3	Risultati nelle prove standardizzate nazionali
pag 4	Competenze chiave europee
pag 5	Risultati a distanza



Processi - pratiche educative e didattiche

pag 6	Curricolo, progettazione e valutazione
pag 7	Ambiente di apprendimento
pag 8	Inclusione e differenziazione
pag 9	Continuità e orientamento



Processi - pratiche gestionali e organizzative

pag 10	Orientamento strategico e organizzazione della scuola
pag 11	Sviluppo e valorizzazione delle risorse umane
pag 12	Integrazione con il territorio e rapporti con le famiglie



Individuazione delle priorità

pag 13	Priorità e Traguardi orientati agli Esiti degli studenti
--------	--



Risultati scolastici

Autovalutazione



Criterio di qualità

Gli studenti della scuola portano avanti regolarmente il loro percorso di studi, lo concludono e conseguono risultati soddisfacenti agli esami finali.



Descrizione del livello

La percentuale di studenti ammessi all'anno successivo è superiore ai riferimenti nazionali per la maggior parte degli anni di corso, sedi o indirizzi di scuola.

La percentuale di abbandoni è inferiore ai riferimenti nazionali per la maggior parte degli anni di corso, sedi o indirizzi di scuola.

La percentuale di studenti trasferiti in uscita è in linea con i riferimenti nazionali per la maggior parte degli anni di corso, sedi o indirizzi di scuola.

(scuole II ciclo) La percentuale di studenti sospesi in giudizio per debiti scolastici è inferiore ai riferimenti nazionali per la maggior parte degli anni di corso, sedi o indirizzi di scuola.

La percentuale di studenti collocati nelle fasce di voto più basse all'Esame di Stato (6-7 nel I ciclo; 60-70 nel II ciclo) è inferiore ai riferimenti nazionali.

La percentuale di studenti collocati nelle fasce di voto più alte all'Esame di Stato (8-10 nel I ciclo; 81-100 e lode nel II ciclo) è in linea con il riferimento nazionale.



Risultati nelle prove standardizzate nazionali

Autovalutazione



Criterio di qualità

Gli studenti della scuola raggiungono livelli di apprendimento soddisfacenti nelle prove standardizzate nazionali in relazione ai livelli di partenza e alle caratteristiche del contesto.



Descrizione del livello

Il punteggio degli studenti della scuola nelle prove INVALSI è in linea con quello delle scuole con background socio economico e culturale (ESCS) simile nella maggior parte delle situazioni, anche se è inferiore in alcune.

La percentuale di studenti collocati nel livello più basso è in linea con la percentuale regionale nella maggior parte delle situazioni, anche se in alcune è superiore. La percentuale di studenti collocati nel livello più alto è inferiore alla percentuale regionale nella maggior parte delle situazioni.

La variabilità tra le classi è in linea con i riferimenti nella maggior parte delle situazioni, anche se in alcune è superiore.

L'effetto sugli apprendimenti attribuibile alla scuola è leggermente negativo e i punteggi osservati sono intorno a quelli medi regionali, oppure l'effetto della scuola è leggermente positivo o pari alla media regionale e i punteggi sono inferiori alla media regionale nella maggior parte delle situazioni.



Competenze chiave europee

Autovalutazione



Criterio di qualità

Gli studenti della scuola acquisiscono livelli adeguati nelle competenze chiave europee.



Descrizione del livello

La maggior parte degli studenti della scuola raggiunge livelli adeguati in relazione alle competenze chiave europee, così come osservate dai docenti in classe. La scuola considera tutte le competenze chiave europee nel suo curriculum, dando particolare attenzione all'osservazione e alla verifica di quelle trasversali.



Risultati a distanza

Autovalutazione



Criterio di qualità

Gli studenti in uscita dalla scuola raggiungono risultati adeguati nei percorsi di studio successivi, proseguono gli studi universitari o si inseriscono nel mondo del lavoro.



Descrizione del livello

I risultati degli studenti nel successivo percorso di studio o di lavoro sono soddisfacenti.

(scuole I ciclo) Nel passaggio dalla scuola primaria alla secondaria la maggior parte degli studenti non presenta difficoltà nello studio.

La maggior parte delle classi della primaria e/o della secondaria di I grado dopo due/tre anni ottiene risultati nelle prove INVALSI superiori a quelli medi regionali.

(scuole II ciclo) La maggior parte delle classi del secondo anno di scuola secondaria di II grado dopo tre anni ottiene risultati nelle prove INVALSI superiori a quelli medi regionali.

La percentuale di diplomati che prosegue gli studi o che è inserita nel mondo del lavoro è superiore alla percentuale media regionale.

La percentuale di studenti diplomati della scuola che hanno conseguito più della metà dei Crediti Formativi Universitari (CFU) previsti al primo e al secondo anno è superiore ai riferimenti nella maggior parte delle situazioni.



Curricolo, progettazione e valutazione

Autovalutazione

Situazione della scuola



Criterio di qualità

La scuola propone un curricolo rispondente agli obiettivi e ai traguardi di apprendimento degli studenti e aderente alle esigenze del territorio, progetta attività didattiche coerenti con il curricolo e valuta gli studenti utilizzando criteri e strumenti condivisi.



Descrizione del livello

La scuola ha elaborato un proprio curricolo a partire dai documenti ministeriali di riferimento. Sono stati definiti i profili di competenze per le varie discipline e anni di corso. Il curricolo risponde alle esigenze del territorio. Le attività di ampliamento dell'offerta formativa sono inserite nel progetto educativo di scuola e gli obiettivi e le abilità/competenze da raggiungere sono definiti in modo chiaro. Nella scuola sono presenti referenti e/o gruppi di lavoro sulla progettazione didattica e/o la valutazione degli studenti e dipartimenti disciplinari.

La progettazione didattica viene effettuata in modo condiviso per ambiti disciplinari e trasversalmente. I docenti utilizzano modelli comuni per la progettazione delle unità di apprendimento.

I docenti fanno riferimento a criteri di valutazione comuni, condividono e utilizzano alcuni strumenti per la valutazione degli studenti e talvolta si incontrano per riflettere sui risultati della valutazione. La scuola realizza regolarmente interventi specifici a seguito della valutazione degli studenti.

(scuole II ciclo) La scuola ha definito le competenze attese per gli studenti a conclusione dei percorsi per le competenze trasversali e l'orientamento e i relativi criteri di valutazione.



Ambiente di apprendimento

Autovalutazione

Situazione della scuola



Criterio di qualità

La scuola crea le condizioni organizzative, metodologiche e relazionali adeguate per l'apprendimento degli studenti.



Descrizione del livello

L'organizzazione di spazi e tempi risponde in modo ottimale alle esigenze di apprendimento degli studenti. Gli spazi laboratoriali, le dotazioni tecnologiche e la biblioteca sono usati con frequenza elevata da tutte le classi.

A scuola ci sono numerosi momenti di confronto tra docenti sulle metodologie didattiche e l'utilizzo di metodologie didattiche diversificate è una pratica ordinaria in tutte le classi. Le regole di comportamento sono definite e condivise in tutte le classi. Le relazioni tra studenti e tra studenti e docenti sono molto positive. I conflitti con gli studenti sono gestiti con modalità ottimali.



Inclusione e differenziazione

Autovalutazione

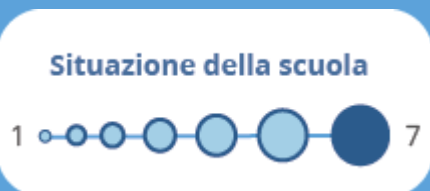

Criterio di qualità

La scuola cura l'inclusione degli studenti con bisogni educativi speciali, adotta strategie per promuovere il rispetto e la valorizzazione delle diversità, adegua l'insegnamento ai bisogni formativi di ciascuno studente e realizza percorsi di recupero e di potenziamento.



Descrizione del livello

Nelle attività di inclusione sono attivamente coinvolti diversi soggetti (docenti curricolari, di sostegno, tutor, famiglie, enti locali, associazioni) compreso il gruppo dei pari. Le attività didattiche per gli studenti con bisogni educativi speciali sono di buona qualità. Gli obiettivi educativi sono ben definiti e sono adottate sistematicamente modalità di verifica degli esiti in base ai quali, se necessario, gli interventi vengono rimodulati. La scuola promuove in modo ottimale il rispetto delle differenze e della diversità culturale.

La differenziazione dei percorsi didattici in funzione dei bisogni formativi dei singoli studenti è efficacemente strutturata in modo ottimale a livello di scuola; le attività rivolte ai diversi gruppi di studenti raggiungono tutti i potenziali destinatari. Gli interventi individualizzati sono utilizzati in maniera sistematica nel lavoro d'aula.

(scuole II ciclo) La scuola offre numerose proposte di percorsi per le competenze trasversali e per l'orientamento (PCTO) specifici per tutti gli studenti con bisogni educativi speciali.



Continuità e orientamento

Autovalutazione

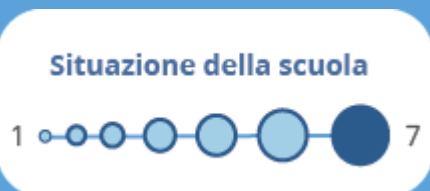

Criterio di qualità

La scuola garantisce la continuità e l'orientamento personale, scolastico e professionale degli studenti. Nelle scuole del secondo ciclo, la scuola garantisce anche la realizzazione di adeguati percorsi per le competenze trasversali e per l'orientamento degli studenti.



Descrizione del livello

Le attività di continuità sono organizzate in modo ottimale. La collaborazione tra docenti di ordini di scuola diversi è ben consolidata e si concretizza nella progettazione di attività per gli studenti finalizzate ad accompagnarli nel passaggio tra un ordine di scuola e l'altro. La scuola predispone informazioni articolate sul percorso scolastico dei singoli studenti e monitora gli esiti degli studenti nel passaggio da un ordine di scuola all'altro. La scuola realizza azioni di orientamento finalizzate a far emergere le inclinazioni individuali, coinvolgendo più classi, non solo quelle dell'ultimo anno. La scuola propone attività mirate a far conoscere l'offerta formativa presente sul territorio, anche facendo svolgere attività formative esterne (scuole, centri di formazione, università). Le attività di orientamento sono ben strutturate e pubblicizzate e coinvolgono anche le famiglie. La scuola monitora regolarmente i risultati delle proprie azioni di orientamento. Tutti o quasi tutti gli studenti seguono il consiglio orientativo della scuola.

(scuole II ciclo) La scuola ha stipulato convenzioni con numerose imprese ed associazioni del territorio. La scuola ha integrato in modo organico nella propria offerta formativa i percorsi per le competenze trasversali e per l'orientamento. I percorsi sono coerenti alle esigenze formative degli studenti e del territorio. Le attività dei percorsi vengono monitorate in maniera regolare.



Orientamento strategico e organizzazione della scuola

Autovalutazione

Situazione della scuola



Criterio di qualità

La scuola monitora in modo sistematico e periodico le attività che svolge, individua ruoli di responsabilità e compiti per il personale in modo funzionale all'organizzazione e utilizza le risorse economiche in modo adeguato per il perseguimento delle proprie finalità.



Descrizione del livello

La scuola ha definito nel Piano triennale dell'offerta formativa la propria visione strategica e l'ha condivisa con la comunità scolastica, con le famiglie e il territorio.

La scuola attua periodicamente il monitoraggio della maggior parte delle attività da monitorare. Responsabilità e compiti delle diverse componenti scolastiche sono individuati chiaramente e sono funzionali all'organizzazione delle attività.

La maggior parte delle spese definite nel Programma annuale è coerente con le scelte indicate nel Piano triennale dell'offerta formativa. La maggior parte delle risorse economiche destinate ai progetti è investita in modo adeguato.



Sviluppo e valorizzazione delle risorse umane

Autovalutazione

Situazione della scuola



Criterio di qualità

La scuola valorizza le risorse professionali, promuove percorsi formativi di qualità e incentiva la collaborazione tra docenti.



Descrizione del livello

La scuola raccoglie le esigenze formative del personale scolastico in modo sistematico e ne tiene conto nella pianificazione delle attività di formazione.

Le attività di formazione che la scuola ha previsto per i docenti e per il personale ATA e/o la percentuale di personale della scuola coinvolto sono superiori con i riferimenti.

La scuola realizza iniziative formative di qualità elevata, che rispondono appieno ai bisogni formativi del personale. Le modalità adottate dalla scuola per valorizzare il personale sono chiare e condivise e gli incarichi sono assegnati sistematicamente sulla base delle competenze possedute. Nella scuola sono presenti più gruppi di lavoro composti da docenti, che producono materiali e strumenti di qualità eccellente. Tutti i docenti condividono materiali didattici di vario tipo. I materiali didattici sono raccolti in modo sistematico.



Integrazione con il territorio e rapporti con le famiglie

Autovalutazione

Situazione della scuola



Criterio di qualità

La scuola si propone come partner strategico di reti territoriali e vi partecipa attivamente, si coordina con i diversi soggetti che hanno responsabilità per le politiche dell'istruzione nel territorio e coinvolge le famiglie nella vita scolastica e nella proposta formativa.



Descrizione del livello

La scuola partecipa a reti e ha collaborazioni con soggetti esterni. Le collaborazioni attivate sono integrate in modo adeguato con l'offerta formativa. La scuola partecipa a momenti di confronto con i soggetti presenti nel territorio per la promozione delle politiche formative.

Si realizzano iniziative rivolte ai genitori e momenti di confronto con i genitori sull'offerta formativa. Le modalità di coinvolgimento dei genitori sono adeguate. La partecipazione dei genitori alle attività proposte dalla scuola è in linea con i riferimenti.



Risultati scolastici

PRIORITA'

Innalzare il livello di COMPETENZE degli studenti

TRAGUARDO

- Innalzamento della media delle valutazioni per singola classe;
- Innalzamento dei risultati ottenuti nelle discipline d'indirizzo;
- Conseguimento di almeno una certificazione linguistica.



Obiettivi di processo collegati alla priorità e al traguardo

1. **Curricolo, progettazione e valutazione**
Armonizzare e finalizzare la progettazione didattica per innalzare le competenze e contrastare l'insuccesso. Implementare metodologie inclusive per innalzare il livello di motivazione all'apprendimento. Potenziare la formazione del personale docente su strategie di gestione e conduzione del gruppo classe



PRIORITA'

Recupero della DISPERSIONE LATENTE

TRAGUARDO

- Innalzamento dei livelli motivazionali ;
- Riduzione significativa dei casi di insuccesso scolastico.



Obiettivi di processo collegati alla priorità e al traguardo

1. **Inclusione e differenziazione**
Realizzare ambienti di apprendimento inclusivi che garantiscano il benessere emotivo-relazionale degli studenti. Diffondere la cultura dell'inclusione come dimensione fondante per la valorizzazione del differenziale di apprendimento. Promozione della collaborazione per la diffusione delle buone pratiche.





PRIORITÀ

Implementare l'INNOVAZIONE
DIDATTICO-METODOLOGICA

TRAGUARDO

Rendere strutturale l'organizzazione laboratoriale della didattica attraverso: - la riorganizzazione della lezione in classe; - l'uso delle tecnologie; - la riorganizzazione di tempi e spazi; - strategie per l'apprendimento individualizzato.



Obiettivi di processo collegati alla priorità e al traguardo

1. **Curricolo, progettazione e valutazione**
Armonizzare e finalizzare la progettazione didattica per innalzare le competenze e contrastare l'insuccesso. Implementare metodologie inclusive per innalzare il livello di motivazione all'apprendimento. Potenziare la formazione del personale docente su strategie di gestione e conduzione del gruppo classe





Risultati nelle prove standardizzate nazionali

PRIORITÀ

Innalzare il livello dei risultati ottenuti per rientrare pienamente nella media delle scuole con il medesimo background socio-economico e culturale

TRAGUARDO

- Ottenere risultati non inferiori a 3 sia nelle prove di italiano che in quelle di matematica per gli studenti delle seconde classi; - Rendere omogenei i risultati in tutte le seconde classi di tutti gli indirizzi.



Obiettivi di processo collegati alla priorità e al traguardo

1. **Curricolo, progettazione e valutazione**
Armonizzare e finalizzare la progettazione didattica per innalzare le competenze e contrastare l'insuccesso. Implementare metodologie inclusive per innalzare il livello di motivazione all'apprendimento. Potenziare la formazione del personale docente su strategie di gestione e conduzione del gruppo classe





Competenze chiave europee

PRIORITÀ

Rendere le competenze di cittadinanza dimensioni fondanti delle unità di apprendimento

TRAGUARDO

- Innalzamento degli stili di vita e di comportamento nello studio e nella vita sociale all'insegna del rispetto della convivenza civile.



Obiettivi di processo collegati alla priorità e al traguardo

1. **Curricolo, progettazione e valutazione**
Armonizzare e finalizzare la progettazione didattica per innalzare le competenze e contrastare l'insuccesso. Implementare metodologie inclusive per innalzare il livello di motivazione all'apprendimento. Potenziare la formazione del personale docente su strategie di gestione e conduzione del gruppo classe





Risultati a distanza

PRIORITÀ

Provare a costruire un sistema di monitoraggio dei risultati a distanza degli studenti

TRAGUARDO

- Costituzione di un gruppo di lavoro che monitora scelte e risultati dei percorsi degli studenti in entrata e in uscita; realizzazione di una banca dati relativa ai percorsi post-scuola.



Obiettivi di processo collegati alla priorità e al traguardo

1. **Curricolo, progettazione e valutazione**
Armonizzare e finalizzare la progettazione didattica per innalzare le competenze e contrastare l'insuccesso. Implementare metodologie inclusive per innalzare il livello di motivazione all'apprendimento. Potenziare la formazione del personale docente su strategie di gestione e conduzione del gruppo classe

